EL COPO

BOLETIN DE LA
ASOCIACION DE VECINOS DE EL PALO
APARTADO DE CORREOS 6011 Nº 26 - JUNIO - 83

DENUNCIA A LOS COLEGIOS :

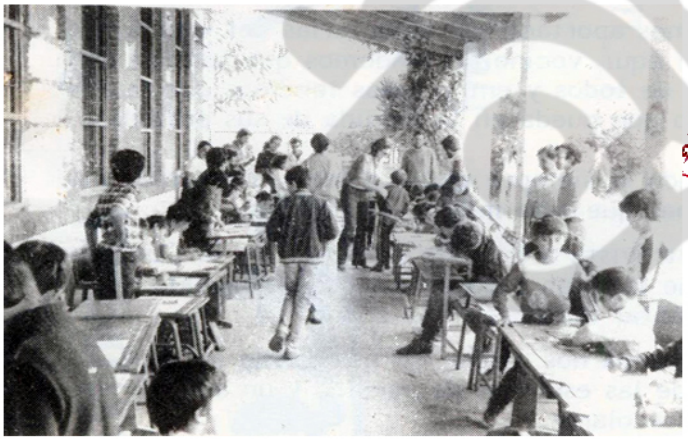

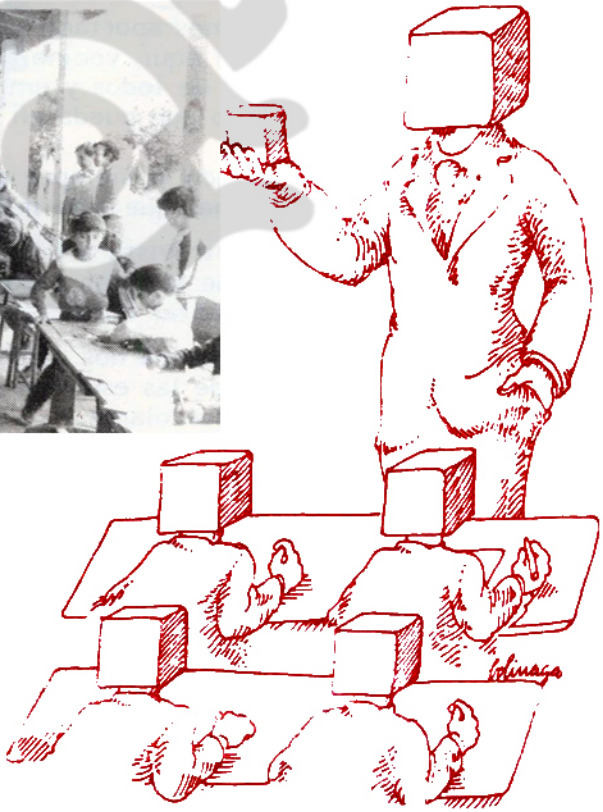

muchos niños de fuera y poca claridad al conceder las plazas.

EL COPO 026 JUNIO 1983

DIRECTORIO

Página 01 Portada “Denuncia a los colegios”

Página 02 Editorial “Mas noticias y poesía

Página 03 Plazas escolares

Página 04 El trabajo de las comisiones de padres

Página 05 Algo se ha conseguido, pero todavía falta mucho

Página 06 Los vecinos luchan por la Pelusa

Página 07 El alcalde inaugura la carretera

Página 08 El barrio estaba en muy malas condiciones

Página 09 Información de la vocalía de cultura

Página 10 En El Palo se especula”Lagarillo Blanco

Página 11 Se presenta ofreciendo “El oro y el moro”

Página 12 Ha ofendido a la asociación de vecinos

Página 13 Poesía “Pepe Porras”

Página 14 III Premio de investigación “Díaz del Moral”

Página 15 ¿Qué estructura interna presentas

Página 16 El olivar una de las antiguas

Página 17 Poesía “Francisco Peregrina”

Página 18 La tribulaciones de una noche

Página 19 En busca de una farmacia de guardia

Página 20 Noticias – El taller de cultura

Página 21 Encuesta escolar

Página 22 Publicidad

Página 23 Publicidad

Página 24 Contraportada “Semana cultural de Junio”

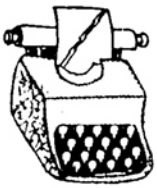

editorial

Este nº 26 de El Copo que te ofrecemos viene igual que el mes pasado, un poco cargado de contenido, cada día recibimos más materiales para publicar, con lo cual la revista sale con más páginas.

Esto nos parece estupendo porque significa que la revista ha creado una verdadera dinámica de información en el barrio, en la medida que recibe más colaboraciones y personas dispuestas a trabajar por ella.

Pero también tiene el inconveniente de que al tener más páginas, se encarece el coste de la misma. El Copo recibe las aportaciones de los comercios del barrio que se anuncian en las dos últimas páginas, pero estas aportaciones son insuficientes, hasta el extremo de que a veces no llega a cubrir ni la mitad de su coste.

Es por ello que pedimos aportaciones voluntarias del vecino que la obtiene en la calle, desde aquí, vecino pretendemos que tomes conciencia de que la revista es de todos y entre todos tenemos que mantenerla, aportando cada uno lo que pueda en la medida de sus posibilidades.

Y ya dejando a un lado el siempre molesto tema económico pasaremos a enumerar los temas que este mes te ofrecemos:

- Encontrarás una entrevista a la junta directiva de la Cooperativa Las Angustias, en la que cuentan todo el proceso de trabajo que les ha llevado a conseguir tantas mejoras en su zona.

- La vocalía de Enseñanza nos ofrece un trabajo de investigación de la situación actual de las escuelas de nuestro y un análisis de los problemas de las plazas escolares.

- Un vecino protesta por la falta de dedicación de las farmacias de guardia.

- Otro vecino es entrevistado con motivo de haber obtenido un importante premio por un trabajo de investigación histórica.

- De nuevo hablamos del engaño de Lagarillo Blanco y explicamos nuestra postura.

- En la contraportada encontrará el anteproyecto o primer esbozo de la que será nuestra semana Cultural que se realizará desde el 20 al 26 de Junio.

- Y como siempre algunas noticias más. Y Poesía.

Que lo disfrutes y hasta el mes que viene. ■

PLAZAS ESCOLARES :

¿ Tendran plazas nuestros niños en el próximo curso?

1.- PROTESTAN LOS VECINOS POR LAS PLAZAS ESCOLARES.

El año pasado, por Mayo, como otros años, muchas madres del Palo están revueltas. También hay maridos que protestan: ¿Porqué vienen niños que viven muy lejos de los colegios y los que están al lado se quedan sin plaza?

Son muchas las discusiones, visitas a Directores, reclamaciones y quejas presentadas. Se forma un grupo que decide reunirse para defender sus derechos y con el apoyo de la Asociación de Vecinos empieza a trabajar.

Los primero que buscan son las Leyes que deben existir para la admisión de alumnos. También quieren saber si siguen los enchufes.

2.- ¿ COMO ENTRAN LOS NIÑOS ?

La primera extrañeza es cuando se ve que cada colegio tiene una solicitud de tipo distinto; cada uno pide cosas diferentes, para admitir al niño ; la gente no lo entiende y se forma un lío.

Se descubre que hay unas normas del Ministerio, LEY del 73, que es por la que deben regirse los colegios.

La Ley dice que deben tener preferencia los que tienen menos ingresos , los que viven más cerca, y los que tienen hermanos en el Centro. Por este orden.

Lo segundo que se averigua es que cada colegio aplica puntuaciones distintas, que en general no siguen la Ley, y que el Delegado anterior no fue capaz de hacerla cumplir por todos.

3.- ¿ SIGUEN LOS ENCHUFES ?

Las solicitudes son examinadas por el Consejo de Dirección de cada colegio, quien aplica sus criterios y dice quienes son los niños que podrán entrar. A finales de Junio ponen una lista solo con el nombre de los niños admitidos en cada colegio.

Y pasan varias cosas:

1º Que hay gentes que ponen domicilios y datos falsos consiguiendo así que entren sus niños y otros se queden en la calle.

2º Que nadie comprueba (hasta ahora) si lo que dicen las solicitudes es verdad o mentira.

3º Que hay gente que siguen pidiendo favores para que entren sus hijos aún a costa de que otros puedan quedarse fuera.

4º Que al publicarse sólo los nombres de los admitidos (y no sus datos, y los nombres de los rechazados) es muy difícil que alguien pueda darse cuenta de los trucos, trampas y errores que puede haber.

4.- EL TRABAJO DE LA COMISION DE PADRES.

Los padres unidos fueron dando pasos. Hablaron con el Delegado, los Inspectores, las Asociaciones de Padres, El Ayuntamiento ...

Pidieron estar presente en el acto de concesión de plazas. En Echevarría, Pua y Gutierrez Mata. Sólo la Asociación de Padres de Gutierrez Mata apoyó, aunque no se consiguió que se pusieran al público las listas con claridad.

Por último y como no se daban los datos como se pedían, la comisión se dirigió al Concejal de Enseñanza, para pedir que se investigara, por el Censo cuál era el domicilio real de los niños.

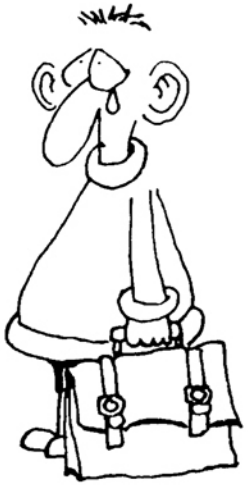

Como los Colegios no nos han dado los domicilios de las solicitudes, no podemos saber cuántos son falsos (algunos sí conocemos), pero se ha hecho una encuesta que vamos a resumir.

5.- RESULTADO DE LAS ENCUESTAS.

Se ha hecho un estudio de 159 niños cuyo resumen damos al final (todos los admitidos en Echevarría y Gutiérrez Mata). (Ver página 21).

El dato más significativo es que el 30% de los niños viven más cerca del otro Colegio o no son del barrio, mientras que hay niños cerca de Centros que obligatoriamente tienen que irse a otro.

6.- AL FINAL, TAMBIEN RICOS Y PROBRES.

Detrás de toda la confusión, casi siempre sacan ventaja los que tienen más poder, o más conocimientos. Los niños de la playa, las protegidas y las Cuevas tienen el peor colegio: Vazquez Otero. Un centro sin ni siquiera zona de recreo, donde muchos padres no quieren llevar a sus hijos, y al final son los de siempre (los marginados, los que no saben ...) los que tienen que aguantarse.

7.- SABEMOS MUY BIEN LO QUE QUEREMOS.

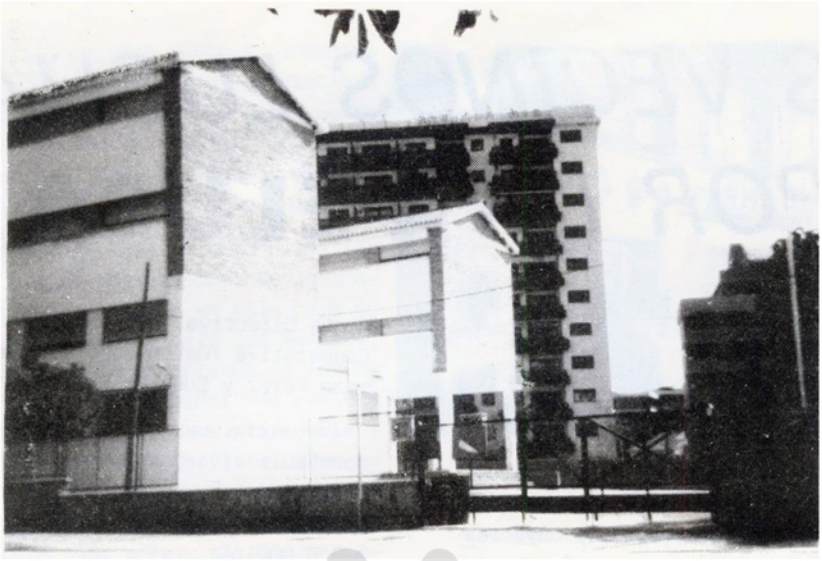

1º Colegio digno para todos los niños por igual. Que se cierre (porque no tiene condiciones) el Vazquez Otero y se haga un Centro más grande en la Huerta del Caramelito donde hay terrenos y queda cerca del Centro.

2º Que haya una norma clara, justa e igual para todos y que se respete.

3º Que exista claridad, cuanta más mejor por parte de Directores y encargados de controlar las solicitudes. Que este acto sea público, que pueda asistir el que quiera, que se publiquen todos los datos (admitidos, no admitidos, domicilios y nº de hermanos, sin ocultar nada).

4º Que se haga un mapa escolar del barrio, dando facilidades a los que vivan más cerca.

8.- ULTIMA HORA.

Con fecha 12 de mayo, el Delegado Provincial del M.E.C. ha mandado una circular a los colegios de la que podemos destacar:

- Los colegios tienen que dar preferencia en Preescolar, a los niños de 5 años. Cuando todos estos niños estén admitidos, y si sobran plazas, se admitirá entonces a los de 4 años.

- En la admisión de niños, además de la proximidad al Centro, se tendrá en cuenta:

  * Número de hijos.
  * Hermanos mayores en el Centro.
  * Ingresos y otras condiciones que considere la Comisión de Selección.

Algo se ha conseguido, pero todavía falta M U C H O.■

Vocalía de Enseñanza
de la
AA.VV. de El Palo

LOS VECINOS LUCHAN POR LA **PELUSA**

ENTREVISTA

El día 26 de 14 los vecinos de la Cooperativa Las Angustias 2ª fase recibían la visita de Pedro Aparicio (alcalde - de Málaga). El motivo de dicha visita- era la inauguración de las calles que- acababan de ser terminadas, y cuya realización ha costado muchos esfuerzos a los vecinos de esta zona de El Palo.

Las obras de estas calles han sido la culminación de una serie de mejoras que se han realizado en este sector a base de un trabajo lento,constante y - callado.

Los miembros del Consejo de Redacción de esta revista, decidimos que - era el momento de dar una completa información de este proceso reivindicativo y citamos a la Junta Directiva de - la Cooperativa Las Angustias 2ª fase - para que fueran ellos quienes nos contaran su experiencia.

La Junta está compuesta de la siguiente forma:

Presidente:	José Juárez
Secretario:	Juan Ortega
Tesorero:	Antonio Alcaide
Vocal:	Antonio Muñoz
Vocal:	Javier Montoya

Con ellos estuvimos charlando y - así respondieron a nuestras preguntas:

- Consejo de Redacción: ¿Cómo se crea- la Cooperativa?

Junta Directiva: Los creadores de la Cooperativa fueron José del Campo,Lorezo Pérez y Eduardo Roman.

Con mucho sacrificio, se consiguió construir viviendas para personas necesitadas y muy precarios medios. El precio de dichas viviendas no llegó- a 250.000 pts.

Fruto de la extrema necesidad de - los vecinos, los pisos se ocupan sin que existiera asfalto y luz en las - calles, además de infinidad de pro-- blemas con el agua que tenía que suministrarse con cubas.

Desde que se ocupan los pisos las- responsabilidad de la gestión de la Cooperativa, pasa a la Comunidad de- Propietarios, que poco a poco y trabajando los vecinos algunos domingos se consigue la luz de las calles,el - agua, los bordillos y algunos tramos- de calles.

- C.R.: ¿En qué situación se encontró la Cooperativa la actual Junta Directiva en 1.979?.

- J.D.: El barrio estaba en muy malas condiciones. La Junta Directiva anterior, trabajó por dar solución a tantos problemas, pero la falta de unidad de los vecinos fue decisivo para que no se lograran grandes cosas.

Nos encontramos un barrio con problemas como:

* las calles en un estado desastroso,
* zonas peligrosas para los niños ; verdaderos barrancos sin muros de protección,
* sin parques para que jugaran los niños y muy pocos jardines plantados,
* uno de los bloques perdía los pilares por la erosión del río,
* los Motores de agua estaban muy viejos y se producían contínuos cortes de suministro,
* atoros constantes en las cañerías del agua.

Además la junta directiva estaba quemada y sin ilusiones, no teníamos estatutos por los que regirnos y los vecinos, por inercia estaban divididos.

- C.R.: ¿Qué cosas se han conseguido y cómo ha sido?

- J.D.: Lo primero que hicimos fué nombrar una Junta Directiva provisional que redactara unos estatutos por los que regirnos. Esta junta provisional, estaba compuesta por el actual presidente y secretario y Antonio Muñoz que entonces era el tesorero.

Se elaboraron los estatutos que posteriormente fueron estudiados y votados por bloques, con lo que nos asegurabamos la participación y acuerdo de todos los vecinos.

Inmediatamente después se eligió la Junta Directiva actual.

Los objetivos que nos marcamos entonces fueron dar solución a todos los problemas de infraestructura y conseguir la participación y la toma de conciencia de los vecinos.

El alcalde inagura la carretera.

Los medios que utilizamos para ello han sido los contactos con entidades públicas y privadas, la colaboración de los vecinos que trabajamos incluso los domingos, pagando jornales a parados del barrio que construirían barandas, muros de protección y sembrarían zonas de jardines, etc.

Los palos para construir las barandas de protección los conseguimos de Icona.

Entre algunos comerciantes, vecinos y un constructor paleño, cedieron los columpios para el parque infantil.

Hemos construido una plaza de relleno para evitar el peligro que suponía la erosión que producía el rio en los pilares de uno de los bloques. Todo este material de relleno nos lo traían camiones cargados de tierra sobrante de diferentes construcciones.

Se compraron dos motores nuevos que junto con la acometida directa para aprovechar la presión del agua de la calle, terminaron de solucionar el problema del agua.

Construimos un muro de contención del que la fábrica del cemento aportó el cemento y el Ayuntamiento la mano de obra.

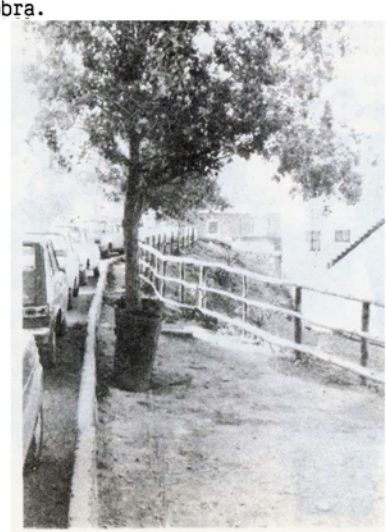

Tras muchas gestiones, idas y venidas al Ayuntamiento, se consiguió arreglar la carretera o calle principal por un valor de 7.080.000 pts., de las que los vecinos aportamos 1.000.000.-

Terminada esta obra se hizo un presupuesto para el arreglo del resto de las calles, por valor de 1.500.000 pts.

Con el presupuesto en la mano se discutió el tema bloque por bloque, vecino a vecino y se acuerda hacerlo, aportando cada propietario 7.500 pts.

Por último también conseguimos una valla metálica del Ayuntamiento y la promesa del alcalde Pedro Aparicio de aportar a la Cooperativa dos columpios que nos hacen falta.

También nos prometió el concejal Manuel Rodríguez la mano de obra para construir un muro de protección de una calle y la señalización de calles y carreteras.

- C.R.: ¿Qué queda por hacer en la Cooperativa?

- J.D.: Por lo pronto se ha de elegir una nueva junta directiva que se encargará de acabar un campo de fútbol del que ya se construyó la mitad y sobre todo conquistar la unidad de los vecinos, ya que a pesar de todo, la participación de los vecinos no ha sido toda la que nosotros hemos deseado

y por lo tanto la gestión de los problemas ha quedado en mano de unos pocos. La mayoría de los vecinos han acudido a convocatorias importantes en determinados momentos, pero no han sido constantes en las asambleas que es lo que asegura una mayor información y participación.

- C.R.: La Cooperativa Las Angustias 2ª fase, es el ejemplo más válido de lo que la Asociación de Vecinos pretende de la organización de las luchas en El Palo.

La sectorialización del barrio es algo a lo que todos aspiramos. La organización de los vecinos en sectores, trabajando por solucionar los problemas de su zona, y coordinados a través de la Asociación de Vecinos paradar salida a los problemas generales de El Palo.

Muchos de los vecinos de Las Angustias son socios de la Asociación de Vecinos, y también los miembros de la Junta Directiva de esta Cooperativa. La conexión con la Asociación de Vecinos, ha sido un hecho, pero no con la profundidad y constancia que todos hubiéramos deseado. Esperamos que en el futuro esto sea una realidad y damos la enhorabuena a todos estos vecinos por todo lo conseguido. ■

CONSEJO DE REDACCION

-INFORMACION de la VOCALIA de CULTURA

ACTOS CULTURALES EN NUESTRO BARRIO

De la programación de cinco actos que organizó nuestra vocalía de cultura podemos hablar en estos momentos en que completamos El Copo de Junio tan sólo de 3 de ellos, que son los que hasta hoy se han realizado.

El primero fue el recital Coloquio de Alfredo Arrebola el sábado 7 de mayo.

Se realizó en el salón de actos de la Facultad de Derecho, local que casi se llenó a pesar de lo amplio que es.

Arrebola cantó poco y bien, presentando los palos con una explicación de su historia y características, luego entabló un coloquio con los asistentes, contestando todo lo que se le preguntaba. Destacó la importancia del flamenco como valor cultural, en la medida que es la expresión de las experiencias más profundas del pueblo. El acto gustó bastante y fue muy aplaudido.

El segundo acto fue la proyección de la película de Bolognini "Proceso a un estudiante acusado de homicidio" se realizó el sábado 14 en el local de la Asociación de Vecinos. No ocurrió como otras veces, ya que en esta ocasión el local se quedó pequeño, por la masiva asistencia de vecinos.

El Sábado 21 les tocó a los niños. A las 10,30 de la mañana se realizó - en el colegio ICET un Certamen de Poesía en el que participaron unos 70 niños de diferentes colegios del barrio.

Los temas centrales del Certamen- fueron dos obras importantes que se - realizarán muy pronto en nuestro ba-- rrio: El paseo Marítimo de El Palo y El parque de Playa Virginia.

Los niños plasmaron en sus dibu-- jos lo que ellos querían ver en el futuro paseo marítimo, y en el futuro - Parque.

Como es costumbre en nuestros Certámenes de Poesía no entregamos tro-- feos a los mejores dibujos, para eliminar la competitividad, enfrentamientos y envidias entre los niños. Todos fueron premiados por sus trabajos con una acuarela y un diploma.

Tenemos que destacar la atención - que los paleños están prestando a las actividades culturales que se están - realizando en nuestro barrio.

Vemos como cada día que pasa la -- participación y asistencia a estos actos es mayor, lo cual nos produce una gran satisfacción, ya que es muy grande el esfuerzo que nuestra vocalía de cultura hace para ofrecer a los vecinos todas estas actividades de forma- gratuita.

Queriendo con ello facilitar el acceso a la cultura, con el fin de lo-- grar una mayor participación y preocupación por la misma.

Vocalía de Cultura

En El Palo se especula:

LAGARILLO BLANCO

Estamos hoy presentes ante la opinión pública para denunciar los modos pseudodemofílicos (falso amor al pueblo) de un promotor llamado Francisco Mansilla.

Este "generoso" hombre de nego--- cios compró una finca "Lagarillo Blanco", terreno rústico, por supuesto, al precio que se pueden imaginar. Pero - él no quería recoger aceitunas ni almendras, esperaba sólo la ocasión de llenarse los bolsillos de pesetas. Y esa ocasión se le presentó con la revisión del Plan General de Urbanismo- de la ciudad de Málaga. Era el momento de montar una estrategia para que- su finca fuera calificada por el nuevo Plan y poder hacer casas en ella.

Como tonto no es, sabe que urbanísticamente eso es difícil y organi-

za su plan. La Asociación de Vecinos del Palo (él lo sabe y es capaz de presentarse como hombre de izquierdas) sería un buen puntal en el que apoyar su presión a los redactores del Plan y particularmente a su jefe (hoy Director General de Ordenación del Territorio y Urbanismo) contrario a la operación, así como a los políticos municipales. Así pues, se presenta a nosotros ofreciendo el "oro y el moro".

Primero presenta un libro verde en el que renuncia a la plusvalía de los terrenos empleándola en el equipamiento del barrio (construcción de un ambulatorio etc.). El no quiere hacer negocio con el suelo sino con la construcción. Aquello parecía políticamente aceptable y así se lo dijimos al equipo redactor del Plan General.

Como aquello no hizo efecto, se descuelga diciendo que quiere regalar un parque de 200.000 m^2, que ya estaba preparando; y lo quiere hacer:"porque quiere mucho al Palo, su patria chica, y tiene más dinero del que pueda gastar en su vida". Este regalo no supone ninguna condición ni compromiso cara a la calificación de sus terrenos: "Yo regalo el parque me califiquen o no".

El alcalde, concejales y miembros de la Asociación de Vecinos reconocieron las instalaciones del parque acompañados del presidente de la sociedad Lazarillo Blanco, Francisco Mansilla. (Foto Solas.)

Así las cosas de claras, invita a la Asociación de vecinos por carta al Alcalde, (preocupándose de llevarse también a la prensa) a comer un arroz y entregar el parque. En dicho acto promete que en unos días tendría el Ayuntamiento en su poder la escritura pública. Compromiso hecho ante la prensa, Alcalde, Concejales y vecinos asistentes.

Después el Equipo del Plan empieza a considerar la calificación del terreno. Se inician las negociaciones en las que en principio participamos con el criterio claro de pasar por la calificación a cambio de que el barrio fuera equipado. Pero en el transcurso de las conversaciones se vió que esto no iba a suceder y que lo único que se favorecería sería la especulación a la que nosotros nos oponíamos por principio; y decidimos pedir al Ayuntamiento la no calificación de Lagarillo. Hasta ahí participamos. Pero del parque nunca más se supo y lo cierto es que la escritura no existe.

De los hechos expuestos tenemos forzosamente que concluir:

Que Francisco Mansilla ha tomado el pelo al Alcalde, inivitándole para entregarle un parque, con cámaras y periodistas sin que la entrega formal se haya realizado.

Ha ofendido a la Asociación de Vecinos del Palo pretendiendo utilizarla para sus fines especuladores y ha tratado de engañarla "como a un niño con castañas".

Por último, "el ínclito demócrata y republicano de pro", se ha reido - del pueblo de Málaga. No podemos olvidar que al día siguiente del acto de entrega del parque la prensa local - destacaba "Un nuevo parque para Málaga" y eso no es cierto.

Nos parece bien que Fcº Mansilla- defienda sus intereses, pero le rogaríamos métodos más caballerosos. Que no intente más esos caminos torcidos- de engaño, ni olvide nunca que la honradez y honestidad no se compran con dinero.

De todos modos ahí sigue el parque y los vecinos vamos los domingos a comer nuestro arroz y asar el chorizo , porque lo consideramos nuestro. Recordamos que, cuando chicos en los mercados y ferias de los pueblos la pala-- bra de los hombres era todo un con-- trato con el mismo valor que el más - solemne de los documentos. Pero acaso hoy las palabras no valgan tanto porque detrás no exista un hombre.

El único temor razonable que ahora nos queda, es que alguien que miente- con tanta facilidad coja un día la escopeta y nos expulse de "sus" tierras.

Si el comportamiento de Fcº Mansilla ha de calificarse cuando menos de maquiavélico; el del Ayuntamiento (Alcalde a la cabeza) ha sido penoso e - incomprensible.

Siempre hemos querido saber y aún no lo hemos conseguido, porqué se ha calificado Lagarillo. Pero calificación aparte, el parque y toda su historia deja a la Corporación con el - "culo al aire".

Explicamos porqué: Cuando con la publicidad antedicha Alcalde y concejales asisten a la recepción del parque y luego la entrega documental no se consuma, la dignidad y la verdad - exigen que, públicamente, en el mismo medio y con idéntico lujo tipográfico se deje claro que el parque no es propiedad municipal, y porqué no lo es. El Alcalde no lo ha hecho a pesar de nuestra sugerencia; y al no hacerlo , además de quedar comprometida su autoridad frente a la opinión pública, está dando motivos para que se piense - mal.

Pero lo penoso e incomprensible va más allá cuando el Plan General a la- hora de tratar los terrenos de Lagari

llo no ha excluido el parque al establecer volúmen sobre el mismo, dando por buena y aceptando una pública tomadura de pelo, y computando como privados terrenos teóricamente públicos. Sencillamente incomprensible ver al Ayuntamiento comulgar con Mansilla y sus ruedas de molino. Porque quien calla otorga.

Y esto se parece mucho a lo que han hecho tantos promotores en la dictadura: E S P E C U L A R.■

JUNTA DIRECTIVA DE LA A.VV.

Poesia

Masa, masa, masa ...

Mezcla pulvurulenta,gacha,papilla,argamasa,
pella, lodo ...

Materia moldeable que se presta a toda
posible manipulación.

No puedo ocultar el malestar que me causa
cuando oigo denominar masa a un conjunto
de seres humanos.

¿ Porqué no ciudadanos ...?

Pero sí, es justo y propio tal calificativo.
Esa masa es mayoría en el hombre, existe.
La compone el inocuo, el veleta,el ignorante,
el oportunista, el esclavo por complacencia,
el eterno borrego y el que no tiene miradas
para los demás, contemplándose siempre a sí
mismo con el fin ridículo del pequeño mundo
que le marca su egoismo.

El que no puede dejar de escuchar la voz
de ese amo ocasional que surge y le satisface
seguir sometido.

Es toda esa mayoría que carece de criterio
propio y de ideas profundas, firmes y definidas.

¡ No, no puedo escuchar el apelativo de masa,
sin dejar de sentir repugnancia hacia ella ...

Pepe Porras.

IIIº Premio de Investigación «Díaz del Moral»

- INTRODUCCION -

Este año, el III premerio de investigación sobre historia social de Andalucía, convocado por el Ayuntamiento de Córdoba en memoria de Diaz del Moral, ha sido obtenido por uno de nuestros vecinos: Antonio García Sánchez, licenciado en Historia y profesor de E.G.B. Se trata realmente de un hecho destacable pues este premio de investigación es el más importante y prestigioso de todos los que se convocan en Andalucía en materia de historia social andaluza. "El Copo" ha querido hacerse eco de esta agradable noticia y ha elaborado la siguiente entrevista:

- Pregunta: ¿Cuál es el título de tu obra y qué has pretendido con ella?.

- Respuesta: El título de mi obra es el siguiente: "La II República en Málaga: la cuestión religiosa".

  En este trabajo se intenta un acercamiento global al desarrollo de la II República en la provincia de Málaga, prestando especial atención a la incidencia que la llamada "cuestión religiosa" tuvo en la vida política de la etapa republicana. No es, por tanto, un estudio de historia eclesiástica, sino un análisis global de este periódo en sus aspectos económicos, sociales y políticos.

- P: ¿Cuáles han sido las fuentes de investigación que has utilizado para la elaboración de tu obra?.

- R: La obra es el resultado de un intenso trabajo desarrollado durante varios años en archivos y bibliotecas de nuestra ciudad. He utilizado fundamentalmente fuentes hemerográficas o de prensa, entre las que destacan los diarios "La Unión Mercantil", "El Popular", "El Cronista", "Diario de Málaga", "Amanecer" y otras muchas publicaciones de la época. Por otro lado, los archivos que han aportado mayor cantidad de documentación a este trabajo son el Archivo Provincial, Archivo "Díaz de Escovar", Archivo del Obispado, pero, sobre todo, debo destacar por su enorme valor histórico el Archivo Municipal.

- P: ¿Cómo has abordado el estudio de este trabajo histórico? ¿Cómo lo has planteado?

- R: Como he dicho antes, el estudio de la Historia debe acometerse desde una perspectiva global. No pueden explicarse los acontecimientos históricos atendiendo únicamente a aspectos políticos, o económicos o

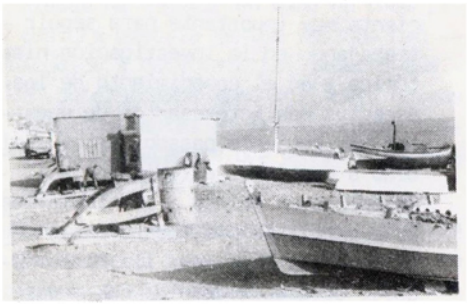

sociales ..., sino intentando conocer las causas de los acontecimientos a través de las relaciones que todos estos factores tienen entre sí. Lógicamente, este último ha condicionado en gran parte el planteamiento de mi trabajo, en el que se le presta especial atención a la situación económica de Málaga en 1.930, analfabetismo, escolarización y otras cuestiones sociales de interés.

- P: ¿Qué estructura interna presenta?

- R: El estudio realizado consta de unas 700 páginas, divididas en cuatro capítulos y seguidas de un apéndice gráfico en el que se recogen interesantes fotografías de la época.

- P: Destácanos algunas de las conclusiones a las que has llegado en tu trabajo.

- R: La crisis económica y la conflictividad social y política de la Málaga de aquellos años son los factores fundamentales que van a condicionar el desarrollo de los acontecimientos de la etapa republicana en la ciudad. Málaga padecía una situación de economía dependiente, generadora en ocasiones de nuemerosos conflictos que, en su mayor parte, provenían del Puerto. La crisis económica conduciría a una mayor radicalización de fuerzas políticas, contando la capital con una importante presencia de partidos republicanos y organizaciones obreras. Es sabido que por Málaga precisamente fue elegido el primer diputado comunista de las Cortes españolas.

- P: Centremos ahora la temática de tu obra en nuestro barrio: ¿qué grado de participación tuvo El Palo en aquellos acontecimientos?

- R: El Palo, como es lógico, participó también de aquellos acontecimientos, aunque algunos factores hicieron que la virulencia con que se desarrollaron los hechos en otras zonas de la capital se viera aquí disminuida. El propio distanciamiento de la barriada respecto de las zonas fabriles de la capital aminoró la conflictividad obrera, reducida casi por completo a la fábrica próxima de Cemento. La población del Palo vivía en torno a las labores de la pesca, de los comercios existentes en la zona de las Cuatro Esquinas y de la labranza de algunas huertas próximas a la barriada.

- P: Haznos mención de los sucesos que se produjeron en El Palo.

- R: Durante la llamada "quema de conventos", ocurrida en la noche del 11 al 12 de mayo de 1.931, la parroquia de Las Angustias fue asaltada y saqueada, aunque, como en otras zonas de Málaga capital, el asalto fue obra de pequeños grupos, puesto que la mayoría de la población se mantuvo al margen de los hechos. El Convento de los Jesuitas, como se conocía entonces al Colegio San Estanislao, fue objeto también de un intento de quema por parte de algunos grupos de personas procedentes del centro de la capital. La noche antes alumnos y jesuitas habían abandonado el edificio, refugiándose algunos de ellos en la finca "La Cerda", propiedad de Carlos krauel. Conocido el intento, el propio Gobernador Civil avengó a estos grupos y colocó la bandera republicana en el edificio, evitando así su asalto. Los vecinos del Palo contribuyeron también a hacer desistir de sus propósitos a los asaltantes.
- P: Por último, ¿qué ha significado el premio para tí y cómo te proyecta de cara al futuro?
- R: El premio supone para mí un aliciente muy importante para seguir trabajando en la investigación histórica y en el conocimiento de los aspectos más interesantes de nuestro más reciente pasado. Estoy decidido a continuar estudiando la II República en Málaga y particularmente a partir de una fuente hasta ahora poco utilizada por los historiadores desgraciadamente: Las fuentes orales. Estoy desarrollando en estos momentos una labor de recopilación de datos a través de entrevistas y de grabaciones para intentar conocer nuestro pasado, no sólo a través de documentos escritos, sino también a partir de aquellas personas que vivieron los acontecimientos. En este sentido, considero muy importante la labor que viene desarrollando Pura Barranco en el Palo recogiendo estos testimonios con los cuales algún día se podrán completar muchas lagunas de nuestra historia. ■

Marche bien.

El Olivar una de las más antigua

‹ poesia ›

LOS PESCADORES DEL PALO

Metida en el pensamiento
no la puedes olvidar
a la virgen de los mares
y ella te acompañará.
Cuando tu has llegado a tierra
y no te ha pasado ná
el pescado que has cogido
no te compensa de ná.
Pues si dices de venderlo
en la puerta de la plaza
vienen las autoridades
ya sabes lo que te pasa
Y DICES, más valía no haber salido
a pescar esta mañana
que la gente que hay en tierra
¿son de personas humanas?
Bien lo dice el pobre hombre
lo que acaba de decir
porque el pescador que es pobre
jamás lo dejan vivir.

Ni en el Cielo ni en la Tierra
ni en el aire ni en los mares
jamás los protege nadie
porque no tiene dos reales
Sólo el que tiene dinero
es el que vive en el Mundo
y fue un sabio quien lo dijo
en un sueño muy profundo.

Autor
Francisco Peregrina Alcalde

CONSEJO DE REDACCION
==========
PURA BARRANCO
MAVI ROMAN
PEPE PEREA
JUAN JESUS MARTIN
MIGUEL LOPEZ

Las tribulaciones de una noche en busca de una farmacia de guardia

Queremos insistir nuevamente en estas páginas del boletín sobre el problema de las farmacias de guardia por las noches en nuestra barriada, ya que, recientemente ha ocurrido un incidente, el cual fue presenciado por varios miembros de la junta directiva de esta Asociación; recogemos el malestar de los vecinos y somos portavoces de la reivindicación, sentida y pedida por una gran mayoría de paleños; UNA FARMACIA DE GUARDIA TODAS LAS NOCHES.

El sábado día 4 de Abril, a las 23,45 h. presenciabamos un hecho lamentable que, no quisieramos que ocurriera más, por lo bochornoso, tenso e injusto. En la farmacia de calle Almería (frente al bar el Pimpi) discutían con una pareja de la policía municipal varios vecinos y una señora con un críodentro de un coche. Llegando a la altura de ellos y, al acercarnos para verlo que ocurría, uno de estos vecinos nos reconoce y, nos dice que la Asociación debía de denunciar el caso que estaba ocurriendo, que era lo siguiente: Aquella farmacia en cuestión, tenía que estar de guardia, según la policía municipal y, también por el cuadrante de otras farmacias. Pero se la encuentran con las puertas cerradas, sin luz interior, con un cuadrante que apenas se veía y sin anunciar que le tocaba de guardia.

Los motivos por los que, estos vecinos buscaban una farmacia de guardia,

no era para comprar un chupete o una aspirina, reservándonos los motivos, pues no queremos entrar en demagogia.

Al vecino que nos reconoció le dijimos que, la Asociación de los vecinos somos todos, pues sin la solidaridad de todos los paleños por las cosas y problemas que ocurren en nuestro barrio, de poco puede servir que un grupo de estos paleños, estén luchando y reivindicando un barrio más habitable. Que, el tema que nos ocupa, ya lo hemos tocado, se han tenido contactos con farmacéuticos de la barriada y, el tema es dificil de solucionar por el colegio de farmacéuticos, aunque hay algún farmacéutico que puede aceptar el quedarse de guardia todas las noches. Que esta Asociación, recogiendo-

el sentir de muchos vecinos, intentallevar esta justa y muy necesaria - reivindicación, a las más altas autoridades civiles de nuestra capital, - pues con sus intervenciones y diálo-- gos, se podría encontrar la solución.

Del caso puntual de esta dicha farmacia, varios días después de lo ocurrido, nos personamos en ella para conocer por el propietario los motivos, del porqué no se encontraba en esa hora de guardia. Este señor nos recibió muy atentamente y, nos explicó, que - fue lo que le sucedió: Al no haber recibido el cuadrante de las guardias - nocturna, por el colegio de farmacéuticos unos días antes, se entera que- está de guardia, leyendo la prensa en su casa; nos dijo que, rapidamente - partió para la farmacia, para atender a posibles vecinos con necesidad ur-- gente de cualquier medicina como así- ocurrió, ya que vecinos, un poco más tarde fueron a la farmacia y nos lo - confirmaron.

Con este artículo, no se quiere dañar la buena imagen de este vecino -- farmacéutico que, tan amablemente nos atendió y, comprende la reivindica--- ción popular. Pero sí tenemos que decir y denunciar que, este barrio es - muy grande y necesita su farmacia de noche, pues no todos, tenemos un vehículo para poder desplazarnos a cual-- quier lugar de la ciudad, en busca de farmacia. ■

Antonio Rodriguez Carmona

Noticias

SE DISUELVEN LOS MARENGUITOS

Todos acogimos con alegría la aparición en nuestro barrio de la popu-- lar murga "Los Marenguitos", nuestra- Asociación de Vecinos apoyó desde el principio la línea de trabajo por la recuperación de las fiestas populares que ha mantenido siempre.

Hoy nos entristecemos porque esta paleña murga se ha disuelto por pro-- blemas internos. En el momento de su disolución, sus componentes han decidido que sus trofeos y placas dedicadas, no se separaran también cada una por un lado, y las han cedido a la - Asociación de Vecinos donde se expondrán para que las puedan ver cualquier paleño.

Los Marenguitos decidieron dejar- estas placas y trofeos en la entidad- más representativa del barrio.

Nosotros nos sentimos muy honra-- dos por el calificativo y por el obsequio. ■

el Taller de Cultura

[illegible]

Información - actividades.-

En el mes de abril el taller de - poesía estuvo en el Colegio Jorge Guillén (P.U.A.) haciendo una lectura de poemas; esta vez fueron Marco Antonio Vargas y Pedro Barrientos quienes realizaron esta toma de contacto con los alumnos de 6º y 7º, que ya nos han escrito mandándonos poemas suyos. Cualquier otro colegio o centro de educación, puede escribirnos si están interesados en este tipo de actos.

El 1 de mayo un grupo grande de - personas afines al taller y poetas, - asaltaron las calles de El Palo, en - un acto alevoso contra lo cotidiano : ASALTO A LA RUE. La gente respondió - muy bien y colaboró con nuestras ocurrencias, que solo querían ser festivas.

Estamos preparando un cuaderno de poesía en homenaje a J. Guillén con - la colaboración de una veintena de - poetas, con lo que se va a encarecer. Su contenido es denso, por lo que -- abrimos desde aquí una suscripción de 125 pts. Escríbenos o pásate cualquier Jueves por el taller. De 5 a 8 estaremos allí.

El taller de Música está preparando un espectáculo con poemas. Los compositores son Eu Molina, Manolo Guirado, y Pedro Barrientos. Esperamos poder estrenarlo para la Semana Cultural de nuestro barrio.

El Taller de Teatro realizó el - día 16 de abril un recital con motivo de la presentación del cuaderno de - poesía Diez Poemas, de nuestro poeta-Marco Antonio Vargas. Los 50 ejemplares se han vendido y pensamos reedi-- tarlos para la Feria del Libro, que - se celebrará próximamente en esta ciudad. Estamos preparando un recital sobre el poeta ruso Maiakovski que pronto pondremos en escena. Queremos organizar coloquios sobre temas de inte-- rés para todos nosotros, escribidnos- o llegaros por el local a sugerirnos- cosas.

El Taller de Artes Plásticas participará pintando las paredes de nuestro barrio en la Semana Cultural.

Ya sabéis comunicaros con nostros. Todos los Jueves de 5 a 8 de la tarde. Un saludo,

Coordinadora de los talleres de la cultura.

ENCUESTA ESCOLAR

ALUMNOS ADMITIDOS EL EL CURSO PASADO, [illegible] DOS COLEGIOS.

ALUMNOS :	Colegio [illegible] preescolar	1º EGB	Colegio [illegible] preescolar	1º EGB
-No constan en el censo	12	11	13	4
-Viven en El Palo.....	20	34	35	4
-Viven fuera del barrio	8	9	5	2

Suma total: 159 niños

PORCENTAJES SOBRE EL 100 %

Colegio Echevarria:
NIÑOS QUE VIENEN DE FUERA DE EL PALO 24%

Colegio Gutierrez Mata:
NIÑOS QUE VIENEN DE FUERA DE EL PALO 15%
NIÑOS QUE VIVEN MAS CERCA DE OTRO COLEGIO.... 17% } ...32 %

BARRIOS DE DONDE PROCEDEN LOS NIÑOS:

Pedregalejo, Paseo Marítimo, Malagueta, Centro, Victoria, Perchel, Ciudad Jardín, Puerta Blanca.

BANDO

El Alcalde, ante la sequía, Prohibe:

«Primero.—Todo exceso de agua potable en los consumos domésticos e industriales.

Segundo.—La utilización del agua potable de la red municipal para el riego de zonas deportivas.

Tercero.—El riego de limpieza de calles, aceras, senderos y cunetas, ya sean públicas o privadas, con agua de la red municipal.

Cuarto.—El uso de instalaciones de acondicionamiento de aire y refrigeración que utilicen agua de la red municipal, y carezcan de circuitos de recirculación.

Quinto.—El llenado con agua de la red municipal de piscinas privadas o públicas que carezcan de las correspondientes instalaciones de depuración y recuperación.

Sexto.—La limpieza de vehículos, con agua procedente de la red municipal, a excepción de las que se realicen en empresas especializadas.

Séptimo.—El uso de agua privada procedente de pozos, que no tenga el tratamiento adecuado para uso doméstico.

La Policía Municipal velará por el cumplimiento de estas normas, notificando a esta Alcaldía las infracciones que se produjeren.»

RESTAURANTE-
Galdi
NUESTRA ESPECIALIDAD ES
ATENCIÓN AL CLIENTE-
C/ JUAN SEBASTIAN ELCANO 182-184
Tf: 292828-293616

CONFECCIONES
MELISA
C/ MIGUEL MOYA S/N.
Junto al Mercado de El Palo

CRISTALERIA
JUANCO

FLORISTERIA
Antoñita
RAMOS DE NOVIA
CENTROS - CORONAS

Mercado de el Palo, n.°29
Miguel Moya, 18
Tel. 29 68 59
EL PALO - Málaga

DROGUERIA Y PERFUMERIA

Miguelito

C/. MIGUEL MOYA Nº 15
Tf. 292196 - 98

EL PALO

RELOJERO

VERGARA

C/ MIGUEL MOYA S/N. Tf. 293397
Frente al Mercado de El Palo

CONFECCIONES

CASTILLO

GÉNEROS DE PUNTO

C/. ORTEGA MUNILLA, Nº 18
Tf. 292937

EL PALO

LIBRERIA DEPORTIVA
PAPELERIA - JUGUETES

Perea

PRENSA
REVISTAS
MATERIAL DE OFICINAS

AVDA. PIO BAROJA, D L-5 — URB. ECHEVERRIA
EL PALO — MALAGA

SEMANA CULTURAL DE JUNIO

LUNES : - Inauguración de la exposición artesanía popular.

MARTES : - Exposición Artesanía popular.
- Actuación de la soprano Cristina Molthing. 200 ptas.

MIERCOLES: - Acto del colectivo ecologista.

JUEVES : - Verbena.
- Concurso de Juas.
- Homenaje a un personaje popular paleño.
- Quema de Juas de la Asociación.

VIERNES : - Acto de Poesía y Teatro.
A cargo del Colectivo de Poesía y Teatro.

SABADO :

Fiesta Infantil

- Pasacalles
- Teatro infantil
- Grupos de Animación
- Reparto de refrescos

DOMINGO: Alyamia : Actuación de música árabe-andaluza.

Por la mañana actuación del Orfeón Universitario.

Este es el programa de la Semana Cultural del 20 al 26 de Junio, no es algo definitivo. Puede cambiar de día alguno de los actos, y se incluirán otros nuevos.

Dentro de poco tendrás una información más exacta vecino.